



互助会報

7

令和6年
7月号

No.233

特集：市町村のご紹介「四万十市」 … 表紙・2・13・14

Contents

令和5年度事業報告及び決算について	… 3～5
後期高齢者医療の適用となっている会員の皆様へ	… 6
長期在職退職者顕彰について	… 7
在会表彰金の給付について	… 8
公益事業について	… 9
会員のひろば	… 10
障害者施設の商品紹介	… 11
お便りコーナー	… 11
クイズコーナー	… 12





第20回 しまんと市民祭納涼花火大会

【開催日】 8月31日（土）

※荒天の場合は、9月7日（土）に延期します。

【会場】 四万十川お祭り広場（四万十川河川敷兩岸）

【イベント内容（予定）】

16:00～	開場
16:30～18:30	アトラクション
18:30～19:00	市民祭パレード表彰式
20:00～20:30	花火打上

【駐車場】

（有料）水防訓練跡地、具同小学校、中村南小学校
（無料）中村小学校、市立中村中学校、四万十市役所、
防災センター

※有料駐車場は事前予約が必要です。詳細は下記へ
お問い合わせください。

【問い合わせ先】

（一社）四万十市観光協会 四万十市駅前町 8-3
（中村駅ロータリー内）

☎（0880）35-4171 8時30分～17時30分
（年中無休）



第71回 全日本女郎ぐも相撲大会

宮中の女性たちの遊びであったと言われ、今では、子どもの夏休みの遊びとして楽しまれており、毎年8月の第一土曜日に一條神社境内で開催しています。高知県四万十市と、鹿児島県加治木町のみに残っている伝統行事です。

【開催日時】 8月3日（土） 10:00～13:00

※雨天の場合は中止します。

【会場】 一條神社境内

【問い合わせ先】

（一社）四万十市観光協会 四万十市駅前町 8-3
（中村駅ロータリー内）

☎（0880）35-4171 8時30分～17時30分
（年中無休）

令和5年度事業報告及び決算の報告

令和6年6月3日の理事会及び6月20日の評議員会で、「令和5年度事業報告及び決算」が承認、議決されましたので、ご報告いたします。

一 般 経 理

収支状況

(単位：千円)

収 入	
負 担 金	204,427
掛 金	204,425
利 息 及 び 配 当 金	2,917
小 計	411,769
前年度繰越支払準備金	26,416
前年度繰越責任準備金	280,003
合 計	718,188

(単位：千円)

支 出	
給 付 事 業 費	194,390
助 成 事 業 等	97,630
厚 生 事 業 費	14,376
公益事業費等の助成	11,011
職 員 給 与	19,176
旅 費	366
事 務 費	826
そ の 他	33,384
小 計	371,159
次年度繰越支払準備金	32,398
次年度繰越責任準備金	300,050
合 計	703,607
本年度収支差額	14,581

一般経理では、会員の掛金を財源とする給付事業（掛金事業）、また構成団体からの負担金を財源とする厚生事業・助成事業・公益事業等（負担金事業）を行っております。本年度においても、短時間勤務等職員の加入により会員数が増加し、収入における負担金、掛金も前年度より増加しました。支出については、医療費等の給付事業、短期人間ドック利用助成が前年度と比べて増加しています。

掛金事業、負担金事業における収支差額については、責任準備金において調整しております。

また、事業経費以外の管理費用における収支では、14,581千円の利益金が生じたので、積立金へ積立て、翌年度へ繰り越す積立金は553,081千円となりました。

◆会員数及び標準報酬月額

区分	年度		区分	年度	
	令和4年度末	令和5年度末		令和4年度末	令和5年度末
会 員 数	12,361人	12,566人	標 準 報 酬 月 額	3,452,940千円	3,506,686千円
被 扶 養 者 数	7,798人	7,703人	平 均 標 準 報 酬 月 額	279,341円	279,061円

貸付経理

収支状況

(単位：千円)

収入	会員貸付金利息	1,651
	貸倒引当金戻入	145
	合計	1,796
支出	支払利息	1,600
	貸倒引当金繰入	115
	事務局費	406
	合計	2,121
本年度収支差額		△325

貸付原資を一般経理から2.00%で借入れ、貸付金利率2.26%で、会員への貸付事業（生活資金・住宅改修資金）を行なっています。

本年度は325千円の損失金を生じたので積立金を取り崩し補てんしました。

◆貸付金の状況（令和5年度末残高）

種類	件数	金額
生活資金貸付	152件	70,987,174円
住宅改修資金貸付	2件	1,431,732円

団体定期保険経理

収支状況

(単位：千円)

収入		支出	
事務費負担金	22,542	職員給与	5,591
貸貸料	1,051	事務費交付金	7,647
その他	1	その他	6,454
合計	23,594	合計	19,692
		本年度収支差額	3,902

◆加入者の状況

(1) グループ共済保険

種別	区分	加入者数
生命	会員・配偶者・子供	7,798人
生命プラス	会員・配偶者	6,674人
損害	会員・配偶者・子供	1,875人
入院	会員・配偶者・子供	1,900人
医療	会員・配偶者	1,913人
重病	会員・配偶者	4,434人
先進	会員・配偶者・子供	2,101人
療養	会員	395人
療養精神	会員	416人

明治安田生命保険相互会社・明治安田損害保険株式会社、こくみん共済COOPと団体契約を結んでおり共済組合員・互助会会員が生命保険、損害保険へ加入できます。

この経理は保険料にかかる事務手数料や損害保険の事務費負担金を収入源としていますが、事務局費及び加入所属所に対して事務費交付金を支出した結果、本年度は3,902千円の当期利益金を生じ積立金に積み立てました。翌年度に繰り越す積立金は31,858千円となりました。

(2) 生命共済保険

種別	区分	人数・件数
生命	会員・配偶者・子供	36人
総合医療	会員・配偶者・子供	18件

退職福祉部経理

退職福祉部の財源は、この部への加入を希望する会員（会計年度任用職員等任期の定めのある職員は除きます。）の皆様が現職中に納めていただいた掛金を原資としております。現在、掛金を納めていただいている現職会員及び配偶者現職会員と、既に退職をされ医療費補助金等の給付や施設利用助成等の厚生事業の適用を受けることができる退職会員及び配偶者退職会員により構成されております。

退職後、退職会員になりますと現職中に積み立てられた給付準備金から、給付等の適用を、生涯受けることができます。

◆収入について

(単位：千円)

科 目	区 分	令和 4 年度決算	令和 5 年度決算	比較増△減
掛	金	151,076	147,321	△ 3,755
利息及び配当金外		59,527	47,254	△ 12,273
当年度支払準備金積立額		△ 831	7,186	8,017
当年度給付準備金積立額		△ 157,694	△ 212,525	△ 54,831

◆支出について

(単位：千円)

科 目	区 分	令和 4 年度決算	令和 5 年度決算	比較増△減
医療費補助金		305,346	333,712	28,366
弔 慰 金		9,620	10,750	1,130
施設利用助成		2,437	2,472	35
短期人間ドック助成		29,659	27,488	△ 2,171
研修旅行助成		1,091	1,800	709
返 還 一 時 金		3,957	2,994	△ 963
事務局費		17,018	20,696	3,678

本年度は、現職会員・配偶者現職会員及び平均標準報酬月額の減少により収入が減少しております。支出については、退職会員・配偶者退職会員の増加はしておりますが、コロナ禍により医療費補助金、研修旅行助成が前年度より減少しました。平成 19 年度以降、支出が収入を上回る状態が続いており、本年度は給付準備金が 212,524,528 円減少しました。

種 別	区 分	令和 4 年度決算	令和 5 年度決算	比較増△減
現 職 会 員 数		5,541 人	5,418 人	△ 123 人
配偶者現職会員数		2,415 人	2,319 人	△ 96 人
一人当たりの標準報酬		386,084 円	391,434 円	5,350 円
退 職 会 員 数		9,902 人	9,901 人	△ 1 人
配偶者退職会員数		5,588 人	5,556 人	△ 32 人

令和 5 年度決算書および令和 6 年度予算書を、互助会ホームページに掲載しております。

後期高齢者医療の適用となっている会員の皆様へ

(75歳以上の方・障がい者手帳をお持ちの方(被扶養者は除く))

後期高齢者医療の保険証をお持ちの現職の方(被扶養者は除く)につきましては、互助会の会員資格を有しているため、下記の互助会給付事業等の適用を受けることができます。

【給付等の種類】

医療費、結婚祝金、出産祝金、入学祝金、銀婚祝金、弔慰金
傷病給付金、休業給付金、災害見舞金、差額ベッド費用の助成金、
傷病見舞金、在会表彰金、短期人間ドック利用助成

※給付内容については、令和6年4月号の互助会報(No.232)を参照ください。

医療費の給付について

会員が医療機関等で保険診療として支払った自己負担額のうち、1件25,000円までの額につき6,000円を控除した額(最低給付額500円)を支給します。

例) 1カ月に1医療機関で8,000円を支払った。

自己負担額	控除額	
(8,000円	— 6,000円)	= <u>2,000円</u> 給付

例) 1カ月に複数の医療機関に外来でかかり、合計で18,000円以上支払った。

外来合算の上限額	控除額	
(18,000円	— 6,000円)	= <u>12,000円</u> 給付

例) 1カ月に入院で57,600円を支払った。

互助会の給付上限額	控除額	
(25,000円	— 6,000円)	= <u>19,000円</u> 給付

※住民税課税区分が一般課税世帯の例となっています。外来合算で18,000円を超えた自己負担額は高額療養費となりますので、後期高齢者医療から返還されます。

(課税区分や高額療養費については後期高齢者医療へお問い合わせください。)

医療費の請求方法について

後期高齢者医療の保険証をお持ちの方は、請求いただく必要があります。「互助会給付金請求書」に領収書(原本)を添付して請求してください。

短期人間ドック利用助成について

毎年3月に翌年度の短期人間ドックの申込みについて所属所を通じて募集します。

【注意】 互助会の退職福祉部の会員の方については、現職の間は退職福祉部の給付が中断となりますので、現職の給付事業をご利用ください。

長期在職退職者顕彰について

当会では、勤続 25 年以上で退職された方に顕彰として表彰状および記念品を贈呈しています。

令和 6 年度の記念品はこちらの商品になりました。

(定年退職後、引き続き会計年度任用職員(再任用職員含む)等として会員期間が継続される場合は、最後に退職された日の翌年度に対象となります。)

～商品お届けまでの流れ～

毎年 5 月頃に前年度中の退職者のうち対象者を所属所の互助会事務担当者と確認を行い、7 月初旬に対象の方に表彰状と記念品申込書を送付。

お申しいただいた商品を 8 月中旬以降にご希望のご住所へお届けします。



令和6年度 長期在職退職者記念品一覧

希望の品を1つお選びいただき、記念品申込書(別紙)にご記入のうえ、締め切り日までにご返送ください。

<p>1 DAIKIN ストリーマ空気清浄機 ～コンパクトながら充実の空気清浄能力～</p> <p>除菌・殺菌効果の高い素材を使用したフィルターを採用。約10年交換不要。</p> <p>※花粉・ウイルスを6段階で検知して、空気清浄能力を自動的に調整。花粉やウイルスを99.97%除去。</p> <p>リモコン付</p> <p>※本体サイズ: W27xD27xH50cm</p>	<p>2 ECOFLOW RIVER2 ポータブル電源 ～パワーをすくすく～</p> <p>キャンプや旅行、災害時の非常用電源として人気!</p> <p>※最大出力: 2000W ※最大容量: 256Wh(15.9kWh) ※重量: 約3.5kgの軽量化デザイン</p> <p>※本体サイズ: W27xD27xH50cm</p>	<p>3 日立のびのび掃除機 強い吸引力で、フローリングの溝や畳の間のゴミもしっかり吸引します。</p> <p>※本体重量: 2.5kg</p> <p>※本体サイズ: W27xD27xH50cm</p>
<p>4 STAN. シリーズ (IH炊飯ジャー) (自動調理なべ) どちらかお選び下さい</p> <p>(IH炊飯ジャー) ※炊飯力: 2.2kW(20A) ※容量: 5.5L ※本体サイズ: W27xD27xH50cm</p> <p>(自動調理なべ) ※最大出力: 2000W ※最大容量: 2.5L ※本体サイズ: W27xD27xH50cm</p>	<p>5 カタログギフト 2冊セット</p> <p>※本体サイズ: W27xD27xH50cm</p>	<p>6 20インチ6段階折り畳み自転車</p> <p>※本体サイズ: W27xD27xH50cm</p>
<p>7 松阪牛フィレステーキ4枚&わさび塩 &博多紀久屋無着色辛子明太子</p> <p>※本体サイズ: W27xD27xH50cm</p>	<p>8 防災ローリングバッグニューパワーグランデ&ソーラーパワーバンク3セット</p> <p>※本体サイズ: W27xD27xH50cm</p>	<p>9 本真珠ペンダント</p> <p>※本体サイズ: W27xD27xH50cm</p>
<p>11 天然ジェット</p> <p>※本体サイズ: W27xD27xH50cm</p>	<p>10 K18ダイヤモンドペンダント</p> <p>※本体サイズ: W27xD27xH50cm</p>	<p>12 天然ジェットしずく型カットネックレス</p> <p>※本体サイズ: W27xD27xH50cm</p>

在会表彰金の給付について

当会の給付事業としまして、会員として資格取得後、引き続き在職して 20 年を経過した方へ在会表彰金として 30,000 円支給します。

【令和 6 年度の支給対象者】

- ① 平成 15 年 4 月 2 日～平成 16 年 4 月 1 日に資格を取得した方
- ② 互助会会員としての資格取得後、引き続き在職し 20 年を経過した方 (令和 5 年度中の退職者で、退職時に引き続き 20 年を経過している方を含む。)

～支給までの流れ～

毎年 8 月初旬に互助会で対象者を抽出し、所属所の互助会事務担当者と対象者の確認を行い、8 月の互助会給付送金日 (令和 6 年度は 8 月 29 日予定) に自動給付します。



・・・公益事業に対する助成のご案内・・・

公益事業の一環として次の内容で助成をしています

防災・文化事業等関係各部署の担当者さま、互助会担当者さま、以下の事業に対しましては、互助会より「公益事業助成金」として構成団体に助成します。様式第3号「公益事業助成金交付申請書」にて申請してください。年度一回の助成となります。

なお、①【講演会等の実施に対する助成】と②【防災支援事業及び健康対策事業の実施に対する助成】は同じ年度にそれぞれ申請できます。請求対象の費用等（他の補助や助成額を除く）が10万円を超えていた場合は、10万円を助成します。

①【講演会等の実施に対する助成】・・・助成額：100,000円の範囲内

構成団体が主催して、夏季大学の開催、または地域の住民を対象とする講演会を開催したときに助成の対象となります。

例：夏季大学や市・町・村民大学、②に限定されない講演会。夏季大学や講演会・セミナーの開催に対する助成の申請には、開催要項等の記載がある書類（ポスター等）、費用の詳細が確認できる書類が必要添付書類となります。ポスターなどを作成していない場合は、周知方法等の確認ができるものを添付ください。



②【防災支援事業及び健康対策事業の実施に対する助成】・・・助成額：100,000円の範囲内

構成団体が、地域住民を対象とする防災支援・健康対策事業として、セミナーや講演会の開催、啓発事業、備品や備蓄品を購入されたときに助成の対象となります。

各構成団体では、年度の事業として災害対策費や健康医療対策費等の予算計上を行っている場合もあると思われませんが、予算化の有無に関わらず対象となりますのでご活用ください。

※国や県からの補助金がある場合も、補助金を除いた部分に対して助成します。

毎年1回の申請が可能ですので、今年度、翌年度、翌々年度・・・と計画的に申請いただき、災害用の貯蓄備品等にご利用いただけたらと考えております。

★②の申請対象の内容の例

- ▶市町村では、地域住民を対象に「健康フェア」と題して、生活習慣と健康についての講演、参加者の健康測定コーナー等の催しを開催。このフェアに支出した費用の一部を申請
- ▶構成団体の〇〇消防（一部事務組合）では、地域住民を対象とした「ふれあい消防フェア」を開催。防災時の救急体験（応急手当など）を盛り込んだ体験や防災用のグッズ展示等を行い、消防グッズ・防災対策グッズを参加者への配布用として購入し、この経費も含めて申請
- ▶市町村の災害時避難所等に避難した地域住民に提供する非常食の購入費を申請
- ▶一部事務組合では、災害時に地域住民の避難所となっているため、災害時に避難者が使用するポータブル電源を購入した費用を申請

構成団体…当会に加入されている市町村役場等の地方自治体、一部事務組合、高知県国民健康保険団体連合会（国保連合会）、（一財）高知縣市町村職員互助会、高知縣市町村職員共済組合



会員のひろば

多岐の取り組み

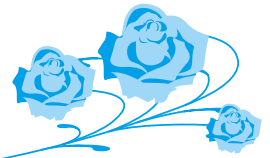

「奇想天外 !! ユニークな取り組みで住民に夢と希望を」

四万十市環境生活課 山本 聡さん



はじめまして、四万十市環境生活課の山本と申します。今回は環境生活課で取り組んでいる奇想天外でユニークなイベントを紹介させていただきます。

環境生活課の所管事務は、廃棄物の減量と資源化対策、温暖化防止対策、四万十川の保全、交通安全対策、消費者行政、動物愛護などで、大変幅広い分野を担当しています。

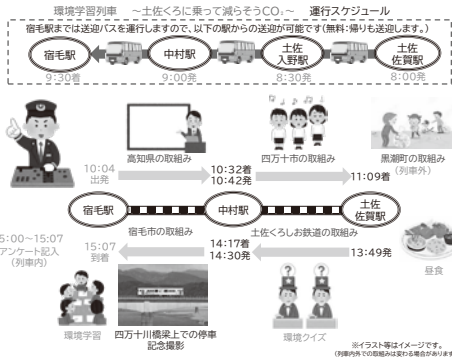

今回紹介させていただくのは、「環境問題」と「動物愛護」に関するもので、まずは、環境問題から。土佐くろしお鉄道中村・宿毛線の「貸切列車」を利用して開催するのが、『環境学習列車～土佐くろに乗って減らそうCO₂～』というイベントです。

これは、小学生の親子を対象に、同鉄道沿線市町等(宿毛市、四万十市、黒潮町、高知県、サニーマート四万十店)による広域的な取り組みで、同鉄道の利用促進と同時に、宿毛駅から土佐佐賀駅間の貸切列車での各種環境問題啓発企画を通じて、鉄道利用によるCO₂削減効果や幡多地域の魅力などを実感してもらい温暖化対策の一助とするものです。昨年度は63名の参加を得て大盛況でした。

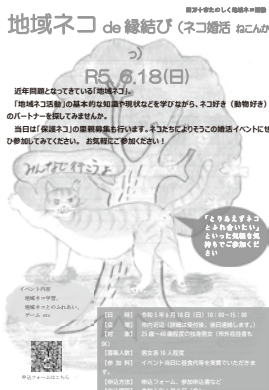

もう一つの動物愛護に関することは、『地域ネコ de 縁結び (ネコ婚活 ねこんかつ)』というイベントです。これは、猫好き(動物好き)の若い男女を対象に、地域猫に関する基本的な知識や現状等を学びながら、今後の地域猫活動のあり方などを考える中で、「人と動物が共存できる社会」の実現の一助とするとともに、「保護猫」の里親探しも行いながら、男女の出会いを創出するものです。昨年度は男女各9名の参加で2組のカップルが誕生しました。

この二つの取り組みに共通する点は、「温暖化対策」+「公共交通の利用促進」、「動物愛護 地域猫対策」+「婚活 少子化対策」など、自治体の課題をコラボイベントにして一石二鳥以上を期待しているところです。

これから、四万十市初、県内初、全国初の発想で、地域の課題解決に取り組んでいきたいですね。

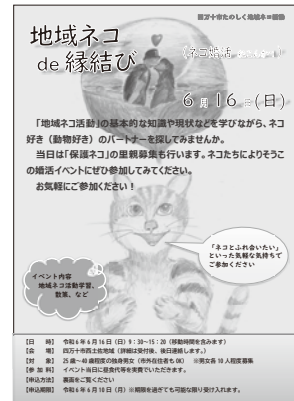

県内の障害者施設の商品紹介

就労継続支援 B 型事業所

ゆずのかげはし

県東部の奈半利町にある事業所です。

自然が豊かな場所で利用者さんの個性や能力に合わせた作業に取り組んでいます。

《事業所の概要》

- ・クラフトバンド商品の製作
- ・PPバンド商品の製作 ※ PPバンド：ポリプロピレンバンド
- ・畑で育てた野菜を地元の直販所で販売



商品紹介



《オーダー販売商品》



クラフトバンド商品は軽くて丈夫で、アレンジも自由です。※素材は紙のため水には弱い製品です。

PPバンド商品は水に濡れても大丈夫な素材で、雨も気にせずお買い物やお出かけにお使いいただけます。

又、バッグ、買い物カゴ、ダストBOX、小物入れなどの商品は、オーダーも承っております。
デザインやカラーもご相談ください。

販売先

- ・ショップポピー【イオンモール内にあるお店】
- ・甘音（名称：あまね）【奈半利町にあるケーキ屋】
- ・奈半利郵便局
- ・チーズ屋【安芸市内にあるケーキ屋】
- ・奈半利物産館いちじく【奈半利駅】

ご注文は、電話・FAX・インスタ『yuzunokakehashi_ohana.0201』

ホームページ『Happy』<https://happy-kochi.jp/> より、お問合せください。

すべての人を
幸せにするしごと。
Happy
ハッピー



お問合せ先

〒781-6402 高知県安芸郡奈半利町乙 1527 番地 1

電話・FAX：(0887) 30-1951

営業日：月曜日～金曜日（営業時間：9：00～16：00）



みなさんからの 「おたより」紹介コーナー



☆小学校1年生の娘と一緒に考えました！初めて知る草花も多く、「うすずみってどんなだろうね？」と2人でわいわいクイズができて楽しかったです！そんな娘は魚が苦手なので、、、須崎の美味しいお魚詰め合わせがあたって魚好きになりますように！

南国市役所
吉富 怜子さん

★スケルトンパズル楽しくさせていただきました。
駅伝大会の写真もたくさんあり、皆さんががんばっている姿が見れよかったです。
お疲れ様でした。
プレゼント当たりますように。

香南市役所
中澤 大介さん

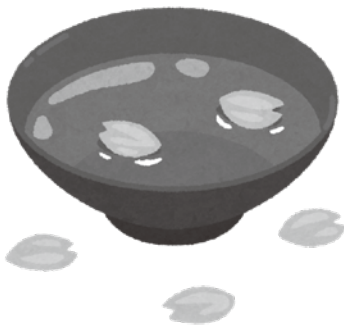

☆スケルトンパズル、今回も楽しく解きました。知らない名前の草花も多かったです。スマホで画像検索しながら、「へえー！こういう見た目！！」と知識も増えました。

土佐清水市役所
川田 佑哉さん

★息子雅治の幼稚園の卒園式の日、あいにくの大雨で、桜が散ってしまい少し残念な1日となりました。

無事に卒園し、4月から「学校に行きたい」と言いながら、毎日、元気に学校に通っています。

香美市役所
高橋 理さん



☆今年の桜の開花は遅かったですね。
おかげで入学式の頃は桜満開で良いスタートとなりました。

室戸市役所
畠中 佳子さん

ひらがなスケルトンパズル

夏といえば、海水浴や夏祭り、花火大会等、楽しいイベントが盛り沢山の季節です。今回は夏を連想させる言葉の中からスケルトンを出題。

リストから言葉を選んで入れて、二重マスに入る文字を並べ替えて言葉を完成させてください。一つの言葉をマスに入れられるのは一回だけです。

【リスト】

<input type="checkbox"/> おしろいばな	<input type="checkbox"/> かみなり	<input type="checkbox"/> れいぼう	<input type="checkbox"/> ゆかた	<input type="checkbox"/> さば	<input type="checkbox"/> はす
<input type="checkbox"/> はいびすかす	<input type="checkbox"/> くわがた	<input type="checkbox"/> たいこ	<input type="checkbox"/> あいす	<input type="checkbox"/> げし	<input type="checkbox"/> もも
<input type="checkbox"/> こうしえん	<input type="checkbox"/> こくしょ	<input type="checkbox"/> まだこ	<input type="checkbox"/> いさき	<input type="checkbox"/> かさ	
<input type="checkbox"/> さんぐらす	<input type="checkbox"/> ささまき	<input type="checkbox"/> すずき	<input type="checkbox"/> かつお	<input type="checkbox"/> あゆ	
<input type="checkbox"/> なつやすみ	<input type="checkbox"/> ほおずき	<input type="checkbox"/> まつり	<input type="checkbox"/> きもの	<input type="checkbox"/> あじ	
<input type="checkbox"/> ぼんおどり	<input type="checkbox"/> みょうが	<input type="checkbox"/> みこし	<input type="checkbox"/> こおり	<input type="checkbox"/> きす	
<input type="checkbox"/> らっきょう	<input type="checkbox"/> ゆうれい	<input type="checkbox"/> めろん	<input type="checkbox"/> すいか	<input type="checkbox"/> つゆ	

今月のプレゼント

クイズ正解者の中から厳正なる抽選により、当会より四万十市の特産品の詰合せを5名様にお送りします。

～前回クイズの解答～

「そめいよしの」

応募の際には、クイズの答えと組合員証番号をご記入いただきますようお願いいたします。

クイズ正解者の中から厳正なる抽選により下記の5名の方に、当会より須崎市の「お魚工房 みなみ丸」の新鮮なお魚（刺身用）をお送りしました。

おめでとうございます。

宿毛市	中平 杏 さん
いの町	大崎 奈緒 さん
いの町	吉良みどり さん
日高村	藤本 卓也 さん
香南市	佐々木千晶 さん

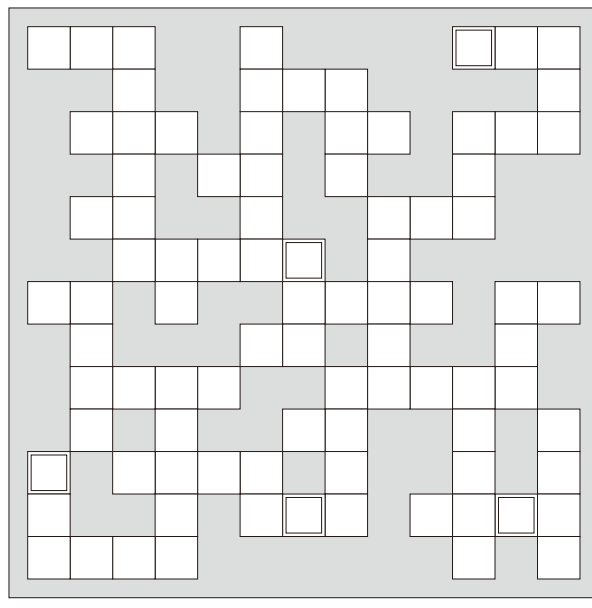

◆◆◆応募方法◆◆◆

- *ハガキに答えを書いて応募してください。（1人1通に限ります）
- *所属所名・組合員証番号・氏名を明記してください。
- *令和6年8月30日（金）必着分で締切とさせていただきます。
- *応募宛先は、
〒780-0870 高知市本町5丁目3-20
（一財）高知県市町村職員互助会
7月号クイズ係 まで



第20回 なかむら踊り・しまんと提灯台パレード

【開催日】7月27日(土)

※雨天の場合は、7月28日(日)に延期します。

【会場】四万十市中村市街地

【イベント内容(予定)】

16:00～18:30 なかむら踊りパレード

19:00～21:30 しまんと提灯台パレード

【駐車場】

(無料) 市立中村小学校、市立中村中学校

【問い合わせ先】

しまんと市民祭実行委員会事務局(四万十市観光商工課)

☎(0880) 34-1126 8時30分～17時15分(土日祝休)

Shimantopia

STEINWAY & SONS

開館・受付時間
9～22時

休館日 年末年始
(12月29日～1月3日)

〒787-0012
四万十市石山五月町7-7
TEL 0880-34-1133
FAX 0880-34-1134

発行

一般財団法人高知県市町村職員互助会 高知市本町5丁目3-20 高知共済会館内

TEL 088 - 823 - 3213 (代) TEL 088 - 824 - 1306 (番) FAX 088 - 823 - 5270

<http://www.kochi-kyosai.jp/gojyokai/index.html>